晶報

社址上海望平街 電話九三四二八號

【本報已於去年九月二日呈請登記】 第一千八百二十四號

□中華郵政特准掛號立券按照總包優待寄遞之報紙□每日發行增刊無定□

廣告刊例

【特別】報頭兩面及上幅橫條價面議【普通】每格計十五字高十九字寬每期一律洋六元半格起碼如指定地位另加【新聞中縫】每格計三十字高十字寬每期洋八元【封面中縫】分格與新聞中縫同每期洋五元

定報價格

直接訂購中國境內全年國幣二元【紀念期內特價三元】半年一元二角每月四角日本同其餘外國各埠加倍均作大洋計算報費惠郵費在內郵票加一分館訂購每月六角餘酌加

今日一張零售大洋二分八釐

長篇小說

烟霧花都

(劉恨我著) □十四□

第二回 芳草有情傷心恨我 落花無主薄命憐卿

伊的母親四下裏一瞧、瞧見那梳妝檯上一只小鉛盒子、烟痕狼藉、知道伊一定服毒過了、立刻雇了車子、送伊到醫院裏去、幸虧受毒還淺、返魂有術、經了醫生施過手術、這一條性命、纔從死神手中搶奪回來、這時伊的父親過後思量、知道從前是自己的不是、便輾轉打聽着伊倆母女的下落、請託了至親好友來苦勸着、伊的母親遭了這場大故、痛念前情、只得和潘茉莉一起歸家、破鏡重圓了、古語說得是、江山易改、本性難移、那知過了幾時、伊的父親老脾氣又發作了、倒遷怒在伊的身上、潘茉莉忍無可忍、最後也逃到親戚家裏暫避其鋒、不料第二天、便給伊的父親執住了、還毆打了伊一頓、渾身上下都是傷痕、幸虧伊的母親在旁緩頰、僅僅經過了這場磨折、然而伊的父親還不肯輕輕饒了、便將潘茉莉送到徐家匯一所教會女學校裏、那學校是半工半讀、食宿一概免費的、專門收容那些貧苦女子、大約有七八百名左右、在每天黎明的時候起身、度誦聖經、然後開始工作、一直到三更半夜纔休、潘茉莉過着這種生活、雖然是茹苦含辛、却一些不放在心上、因爲肉體上痛苦、比較縛束在專制家庭底下、那精神上倒也愉快許多、或者將來學成以後、還可養親餬口咧、料在一年以後、伊父親的雜貨鋪折下來、最後支持不住便關門大吉、家徒四壁、嗷嗷待哺了、伊的父親想着了最後的一策、從學校裏領了潘茉莉出來、強迫伊操着皮肉生涯、潘茉莉伏處在這種環境底下、沒有絲毫抵抗的能力、只有服從是唯一方法、每夜裏送舊迎新、在客人前强顏歡笑、

婦女衛生 月月紅 完全國貨 消毒衛生 柔軟清潔 輕便異常 [illegible] 中國藥棉紗布廠發行 上海愛多亞路七〇八號

君有生辰乎

嘗然有的但勿令生辰暴露年齒近今女性似能青春長駐美艷常存幾令人疑其無有生辰豈她們已得駐顏之秘乎曰然如一覺腸部阻滯內臟失司即服清導丸以蠲之所以皮膚潔淨口氣芬芳心爽神怡不呈老態是故生辰之多少無庸顧慮但願清導丸以整理腸臟謹復還介說面潤芳齡乎至若偶感不適旺神疲清導丸更爲妙劑其性和而效速清腸和胃調肝平肝去口臭痢疾無不神奇莫測歟必備之良藥也

價目每瓶七角六瓶三元五角郵費免收 遠東總發行上海江西路四五一號韋廉士醫生藥局各藥房均有出售

計分 四明儲蓄會

本會爲培養國家財源提倡公衆節儉起見特呈經財政部設立辦理左列各種儲金

長期儲金 分期儲金 教育儲金 定期儲金 活期儲金 婚嫁儲金 養老儲金

保管公益款項 年期至少一年以上息分每月每半年或每一年一支

▲特種定期儲金期限利率面議▼

儲戶保障 (一)本會各種儲金由四明銀行負保本保息之責並由會長經理負無限責任(二)本會會計完全公開每期決算由四明銀行監察人及會計師查核簽署提交四明銀行董事會承認後呈報財政部並公告之

▲各種儲金備有詳章承索即寄▼

會址 上海南京路九十三號 電話 總理室九二三六二 營業室九〇六七

滬皖醫院

主任醫師比國魯文大學醫學博士王顧寧

本院設備週全主治男女性病及生殖器手術專科另設產科普通內外科戒烟科時疫科並裝置德國上等電療器械及紫光療治燈與完備之各種化驗

診所 西藏路遠東飯店對過文元里

電話 九三四〇五

席時泰醫師

日本醫科大學醫學士 英政府工部局公署醫官

統治內外各科

診所 勞合路席時泰醫院 上午九時至三時(星期上午停) 電話九〇二五二

分診所 三馬路中法大藥房 下午五時至七時(星期停) 電話九二一〇七

丹斧書例

對聯四尺六元 每加一尺加一元 單幅四尺四元 每加一尺加一元 四屏每幅四尺十二元 每幅加一尺加一元 名刺五元 扇冊每件四元 市招每字廿元 著者每字二元 磨墨費每元加一成 本館收件 各大書坊

梁俊青醫師

德國漢堡大學醫學博士

科目 內科小兒科婦科產科

門診 下午二至六時

地址 七號孟九星大戲院西二號 及五號九號大廈內二八十 首九路公共汽車直達 電話八三三九一號

本所附設病房 備有水汀浴室以及各種衛生設備

診療所

吳曼青女醫師

德國漢堡大學醫學博士

德國 梅獨花星

擢星商標 白濁專藥

五淋白濁 一盒斷根

透膜殺菌 澈底除根

送藥理書 藥房均售

上海白克路 柯爾發洋行

主治 尿道痛 膀胱痛 淋血 急慢 新老淋 五濁 白濁 特效 和鎮痛 消尿濁 減炎 退腫 不發 生育

王元道國 附送實用良藥

瀏此廣告向上海法租界南褚家橋王元道國藥號得換取價值大洋五分之王道茶一包每人一份祇限面索此茶功效偉大已病治病未病預防

醫師劉丁 發明根除雀斑

特效藥已在將本女中實驗獲得十足成績今在南京路大陸商場四三七號電話九四五五八公開行術訂立保單限期包取此藥將斑中的色素溶解而吸出故絕不留麻子又不再發云

永安醫院

專門花柳病生殖器病 負責除根

花柳

新老白濁不痛打針電療 新根橫痃無用開刀新藥 打針消散下疳梅毒徹底 [illegible]

上海 王元道國藥號

發明肺病靈藥

化痰克嗽靈

專治咳嗽痰多氣喘痰中帶血一切肺病

每瓶洋四角

法租界 褚家橋 電話 八一一一一

美麗牌 香烟

上等國貨

有美皆備 無麗不臻

中國華成烟公司出品

考試院戴院長對中西大藥房明星花露香水之褒獎

花露水古稱薔薇水其製法之輸入中國乃在科學入中國之前蓋近千年矣考其功用足以消毒防疫實生活用之一種藥品不得以奢侈目之也中西大藥房製明星花露水成績斐然余於化學製造無所知惟覺此種日用必需之物既不可不用國貨若花露水者其輸入中國已若斯之久若再不能自製良品豈獨爲學術技能之羞更爲國計民生之病茲爲國產醫藥獎勵耳

民國二十二年五月 戴傳賢題

黃懺生山水潤例

【堂幅】丈疋四十八元 八尺廿四元 六尺十二元 五尺八元 四尺六元 三尺四元

【屏條】對開照堂減半

【橫幅】整張照堂 截開照屏

【扇面冊頁】每件兩元

點品面議 工筆加倍 青綠加倍 劣紙不畫 先潤後墨 隨封加一 約期取件

本館胡仲和君代收

百齡機

功能補血補精補腦潤腸開胃專治食慾不振失眠便秘

男女老幼 四時宜服

晶報售書部啟事

本報自三月三日十四週年紀念日起特設售書部專售各項新舊小說及雜誌等刊物茲將最新書目及售價逐漸披露如後

- 王正廷近言錄 精裝一元 平裝六角
- 張恨水先生著 似水流年 上下兩冊 二元
- 歐遊追憶錄 一元五角
- 莫干山導遊 二角
- 西子湖導遊 四角
- 旅行雜誌(第七卷第五號) 三角
- 民國九年至十三年之一 馮玉祥日記 分二冊 一冊實售洋一元零八分 二冊洋八角
- 孟憲章先生著 一九三二年寰球視察記
- 馮玉祥軍事要電彙編 第一二編 每編六角
- 宋哲元部廿九軍長城血戰記(附戰事寫眞圖百餘幅) 每冊八角

- 黑暗上海 □畢倚虹作 六冊 四元
- 九尾龜 □漱六山房作 十二冊 七元二角
- □包天笑作 小說 一元
- 黑海小傳 八角
- 降城世界 一元
- 未來世界 四角
- 鐵性 四角
- 碧海情波記 二角
- □李涵秋作 涵秋筆記 一元
- 雌蝶影 二冊 二角
- 琵琶怨 二角
- 雙花記 四角
- 瑤琴血淚 □陳冷血作 五角
- 決客談 三角
- □張秋蟲作 銀海新潮 四角
- □顧明道作 紅脂 四角
- □張丹斧作 女鏡 六角
- □姚鵷雛作 新小說 三角
- □沈泊塵作 百美圖 八角
- 一元二角
- □本館劉海粟 掛號一角三分 □

新式按摩

西洋妙齡女子及中國美麗年輕女子數名精於按摩術手法新穎技術高妙並有電汽按摩兼能修剪手足指甲且割雞眼及濕氣亦有完全治療之妙法

蒲石路六九八弄十號(古拔路東首) 電話七四八九八號

西洋女子按摩術

玆有西洋年輕美麗女子精於按摩術手術靈巧房間寬大室內溫暖保君滿意凡覺精神不振可來一試□爵飛路榮業里六百〇六號房子十四號房間一號

久咳易成癆

多嗽耐傷肺日久易成癆因癆而致命者不少勝數惟查治癆必急之藥迄今外國醫藥先進尚無發明現祇唐拾義醫師發明之久咳丸經驗彰十年服後直接有革除除痰之力間接有保肺防癆之功故得社會公認確爲根本治咳之特效藥患咳諸君一試便知 每瓶一元二角

上海廣西路角 父子大藥廠 世界各埠均有經售

徵求石印小說

鄙人近願以重金購買前清光緒年間出版的舊刊石印小說例如

全圖西遊記 味潛齋本

全圖女仙外史 積山書局本

全圖隋唐演義 不限何本

之類海內藏書諸君如有願意割愛者請開列書名運價寄平街晶報館編輯部轉小蘭山堂主人爲荷

姚佐賴 白濁專家

除根白濁丸

本醫生開設診所於上海三馬路大舞臺對面二百三十二號門牌已歷有年專醫新久五淋白濁每日上午十時至十二時下午二時至六時外自治診並無在親分設診所希患者注意以免受欺特此聲明

各瘡毒 樂膏

百樂膏治久年爛腿爛脚濕瘡臁瘡凍瘡黃水瘡小兒胎毒熱瘡以及傷破皮膚潰爛久不收口等症搽之去腐生新小盒二角半大盒六角另洗瘡藥粉二角半本報金君代售

□岑西林受窘一富賈 (眾善)

西林於二次革命失敗後、亡命走新加坡、寓該地書報社內、社長爲芙蓉埠富商蔡熾三、蔡爲人心直口快、對革命極熱心、對當時之革命黨人尤崇拜、以故如陳烱明李烈鈞劉震寰唐繼堯輩、皆曾受蔡慷慨之助、西林後游芙蓉埠、寓蔡家久而禮不衰、其受蔡之敬愛、亦可想見、一日、西林有霹靂埠之行、蔡爲購車票、恭送之上車、及抵站下車、甫出站門、車夫蠭湧而至、西林不諳馬來語、年歲又高、於擾攘中、手攜皮篋、不翼而飛、篋中盛參燕至夥、懊喪之餘、幸身畔尚存車費、乃竭返芙蓉、至則蔡詫其歸何速、具以告、蔡忽慨然曰、中國安得不亡、力不能保手中皮篋、做兩廣總督、何以守土地、西林聰明知其語不合邏輯、而當時大窘、不知所答、不勝其汨喪云、

〔註〕芙蓉霹靂、地鄰新加坡、芙蓉多橡皮樹、而霹靂則饒錫礦也、

□烏拉爾試種滿州果木□

塔斯社烏斯科通訊云、蘇俄園藝家金地可夫、前在烏拉爾之徐拉土斯殷地方建一試驗場、種植葡萄、梨、蘋果等滿州果木、根據二年來之試驗、金氏發見烏拉爾適於種植杏仁云、

□花旗橘子、製爲橘水、當以金牛牌爲最美、功能滌煩解渴、兼有潤腸之效、不獨爲袪暑佳品、亦消食之妙劑也、(舍)

□「中國有聲電影名歌集」、係馬陋高天棲合輯、內有有聲電影歌曲二十三折、正楷精印、定價六角、由上海法租界廿世東路興順南里一二三「音樂書社發行、

呂平得會計師事務所

設南京路中國興業銀行三樓

電話九三〇二二號

中國人 請飲國產 烟台啤酒 今年質味特佳 購者祈注意 各大洋酒店菜館均售

眞正國貨 價廉物美 五星啤酒 北平 上海總經理 泰康食品公司 南京路中 成茂食品公司 法大馬路

棋喻

〔丹翁〕

會下圍棋的人、無論下一閒着、都有個算計、如見子應子、已落後手、再見子而不善應子、是仙着對面的那種棋了、兩國戰爭、發生各樣花頭、頗似圍棋複雜、說句慚愧話、九一八後、日人下了一着建造僞國的黑子、不是爲對付列强那雙角及將來侵略關內這條邊的地步麼、我們的國手、却未應、一二八後、他在上海、丟了一個不許駐華軍的刦、使觀衆的眼光、由東北移向東南、我們那時拚命應刦、却還不錯、但這個刦、始終成了個死刦、「日人又進一步、呼、呼、呼、斜飛數子、直到熱河、剛巧湯着個豆腐肚皮、一下子就吃去、這算應的甚麼棋呢、灤東他們有子、着着致命、彷彿應的了、不像那門一回事、只有喜崋諸口、有些按譜、苦苦下了幾着、最要緊的平津一塊、他又用飛機像煞來點眼、我們不能滅自己的志氣、說、這塊棋或者不免有許多虛眼、可是照通盤看來、似乎東四省那塊棋已經承認人家是活棋不談了的一般、難道下了半天的棋、連砌牆總未砌好麼、有時見子應子、忙做一堆、有時還疑惑人家下的閒着、把全盤根本忘了、這樣上場昏、几的不急煞人也麼哥、少不得詩一回、道一着棋不錯會滿盤贏。作興國着未發明。好在離收關還遠。當眞就永遠理沒施范與梁程。本因坊秀哉却已騷得不像句話。左激右激也該激動了我們的淡如老先生。

汪精衛之離京謠

(悅霜)

東報曾屢載不利於中國政局之消息、以致引起我國交涉、近又常根據一二不確實之新聞、舉以詢問我國或外國之新聞記者、表面上僅爲同業之徵信、實則不啻散布一種謠言也、前晚、電通社忽以電話詢中央通訊社、謂頃有人談及汪院長 因有要事、忽遄出京赴杭、不知是否確實、中央社當答以不確、俄而路透社亦致電中央社詢問此事、謂聞汪出京、有重要意義云云、請爲證實、中央社亦復以定無此事、路透中央二社、爲證實其不確起見、又各致電京中探問、則咸得復電、謂汪未離京、仍照常視事耳

內外逼迫平津

【佩佩】

華北局勢、日趨危急、平津雖駐有重兵數十萬、然臨時是否能人人犧牲、拚命抗敵、吾人鑒於錦州九門熱河之失、不得不抱滿腔之疑問、至國際形勢、美旣聲明不干涉日取北平、英法更未暇兼顧、蘇聯亦明白表示出售中東路、對日決容讓到底、而國內則東海之濱、似已有約、日不侵東海、東海亦不相犯、故抗日之師、東海之濱不與也、同時赤族方張、川戰未已、粵中正積極籌謀擴充地盤勢力之計、內外逼迫、平津將如之何耶、聞黃膺白氏、以是逗留滬上、經蔣往電促、將先至京磋商大計、然後再定行止也、

一幕新官迷

【神父自南京寄】

最高機關中、計政設施、附有統計、此屆對於農村經濟之統計、成績佳者、曾發出若干褒狀、以資策勵、乃無知鄉民、有見此皇皇褒狀、而以爲委任令下者、河北省中、曾有三人、各肩行李、費川資八十餘元、同車來京、以爲榮膺新命、走馬上任、指日可以榮宗耀祖、抵京以後、隨往請謁、行李止於號房、始知一紙褒狀、非官非祿、經再三陳說、計政袖領、嘉其情而憫其愚、爲之設法、免費回籍、此三人者、乘興而來、敗興而去、昨已賦歸、惟新京車塵馬足之中、迷於官者、吾知絕非僅此三人而已也、

□馬占山部下眷屬□ (一)救國軍總司令部參謀處長孫麟夫人(二)救國軍第二旅長兼中東路護軍副司令宋德林夫人(三)呼倫貝爾警備司令王爾瞻太夫人(順麟攝)

川省煙土之近狀

(凍蠅)

中國全境產生烟土之區域、要算雲南四川兩省爲最多、而四川最大商埠的重慶、又爲烟土出路之總匯處、客有自成渝間歸來、談及川滇兩省烟土近況、非惟人類個個吸食、即所畜貓狗、亦夜夜呼吸一二口、使貓得捕鼠、犬得守戶、巴縣某農家、有耕田之牛、每晨必出牧童、在牛鼻腔間噴烟、然後此牛乃有精神耕種、古人詩云、短笛無腔信口吹、可爲今日之牛咏之、重慶滿街滿巷、皆是烟土之營、計有三種、(一)坭莊、(即原料烟土)(二)烟爐、(即熬膏零售之店、(三)烟館、(即設鋪開燈售吸、滬諺所謂燕子窩是也、)川中軍閥大小頭目甚多、而重慶地盤、則屬於一部川軍、已有年矣、此軍入欵獨豐、有美國教士、在重慶僑居二十年、屢以烟土事向此軍詰問、此軍因遮蔽外人一時耳目起見、乃將坭庄改稱川省藥材批發所、烟爐改稱書藥店、烟館改稱禁烟公所、並出告示一通、謂因寓禁於征起見、所有吸烟人民、得有下列兩項情形者、始准入禁烟公所吸食、或在家設燈、(一)年老已有烟癮者、(二)中年多疾病者、皆在特許之列、惟須向軍中領取限期戒烟許吸證、每證祗准一人用、每月證金、城區每人二元、鄉鎮每人一元、限以三月戒除、如查出限滿仍未戒去、而不來補換新許吸證、則重嚴處罰、此軍之出此布告、明知重慶一埠吸烟人民、一時不易戒絕、俟至三個月期滿後、可得大宗罰金之收入耳、至販土各商店、亦有手訂法條、甚嚴酷、惜未能悶得原文也、

劉珍年謂農匪

【諦譯】

劉珍年的部隊、到處騷擾、百橫征暴斂、前兩年在山東、口碑載道、盡人皆知、中央雖道充耳不聞、及至韓復渠忍無可忍、一定要解決他、了中央還予以優容、百計的調停下去、以韓復榘的強硬、不得已把他調往浙江、當時一般人、還以爲國難期間、不容內閧、也不管老百姓吃苦、一味打悶棍、到底在浙江也忍受不住了、前一個月、還看劉珍年打出去的電報、稱一班鄉下人爲農匪、這農匪兩字、也是劉珍年所新創出來的、現在對於那一班人不對的、統稱之曰匪、對於鄉農稱之曰農匪、以後還有工匪啊、商匪啊、種種名目的匪啊、劉珍年直要到了如今纔被扣、人民已經吃盡了苦頭了、可是現在的縱兵殃民的、豈僅一個劉珍年就完了、

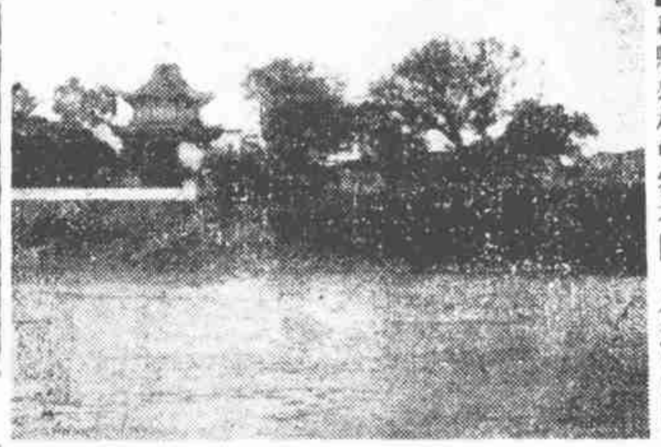

□歙縣雄村曹家花園(鄭浩如攝)

臧伯庸權充理髮師

【道聽】

滬上西醫分德日與英美兩派、各有專長、難分軒輊、惟新藥新理層出不窮、是在爲醫師者窮日孜孜、研究不倦、臧伯庸先生即其儔也、凡世界有一新藥發明、或有一新病發現、誠必悉心精研其理、試驗其藥、醫學雜志□新聞報副總經理汪仲韋君皮膚病霍然而愈□、夜不去懷、故能藥到病除也、近日新聞報副總經理汪仲韋先生患皮膚病、髮每自脫、某中醫以藥膏進、長髮未剪、即令敷搽、藥甫達膚、頭部退腫、乃赴臧處治療、惟藥已膠結不解、臧與秦刺海先生徐剪其髮、女病家在側觀之、曰、『該搭也好理髮格』、蓋爲莞爾、不三日汪疾霍然而瘳、愚故曰臧醫師權充理髮師、或不以爲忤耶、一笑、

□勘正 上期「送陳小飛入川」詩、首句太邱肝膽本輪囷「囷」誤困、應亟更正、

冠蓋京華

【一六九】

【天笑】

□十四□ 夫子廟之巡禮

『可憐香妃那天還沒有知道，正約定了幾位熟客點戲。却不知道班武裝同志，早已準備埋伏好了。他們一共包了五隻檯子，東南西北中。一等香妃上台，四面八方，喝倒采之聲齊起。只聽得東面一聲「通，」西面一聲「滾下去，」南面北面，又附和着拍手頓脚，鬧得一個不可開交，香妃還想勉強支持下去，可是還能讓你從容不迫嗎？早就果子皮，甘蔗渣，都丟上來了，還有幾個背皮帶的同志，站在中間，戟指大罵，差一點把茶壺茶杯都要擲上去了。』

潘小姐好像親見當時的情形一般，正在盡力的描摹。

『以後怎麼樣呢？』芳宸又追問下去。

潘小姐還沒有對答，只聽得外面皮鞋之聲雜沓，早進來了一大羣的人。

這是曹科員和高小姐同來了。原來曹科員親自到高小姐的寓中，陪着伊一同來的。

『又在講龍鳳閣被打的事嗎？這在此地南京夫子廟，不算一回事，而且鬧事的，總是那班武裝同志。這是我們中國武人的特長。』曹科員已經聽人講過的了。

蘭勃脫白脫勒司著名出品 香味清妙

五華牌 購時認明人獅商標

CNA-51

李石曾赴歐布文化

(如是)

□此次同行欲以吳稚暉代程硯秋□

黨國元老李石曾先生、去載、偕名伶程硯秋出洋、考察西洋藝術、直至上月、始自巴黎返國、程亦隨歸、李還赴北平與蔣夢麟胡適易培基諸人、商議本年世界文化合作協社、八月在瑞士開大會、吾國推選代表出席事、蔣等與京滬教育界名流蔡元培張乃燕諸君、往返電商、一致推李赴歐與會、李亦欣然樂從、現定六月初再出洋 近日、李正與蔡將着手趕編中國教育文化之沿革史、及黨國創設新學制的成績、預備儘半月以內編竣、帶往歐洲、提付大會、以冀得到美譽歸來、惟李與吳稚暉先生文字交誼甚篤、因聞吳在數月前、有得間漫游歐陸之說、乃特約吳偕行、吳笑謂李云、你上次帶了一個小夥子出洋、現在又要來帶我這個老頭兒去、吾恰不願來作小夥子的替身、稚老此言、雖帶有開玩笑之意、却非不去之表示、唯稚老近曾在蘇、坐洋車跌傷腿、或因步履不便而不高興去耳、至小夥子之言、馬相伯曾稱稚老爲毛頭小夥子、則亦小夥子而且毛頭也、

為新聞界足球隊助威

吾人做新聞事業的、除外勤記者體質較易活動點外、其餘多是埋頭伏案、俾晝作夜、凡關於鍛煉身體的運動、簡直拋在九霄雲外、一天天的由懶而惰、由惰而弱、於是筆墨生涯、遂成一種怯弱可憐的人生觀、現在新聞界忽發興致、組織足球隊、雖球術未必能如筆鋒那樣健舉、但一番的撞腿飛脚於衛生上實大有益處、昨天遇着個球員、他說有時球勢來得太猛、祇得閃開暫避、我說踢球無非練習身段、就這樣把腰一扭、輕輕避去球的攻擊、也可一顯好身手了、又有人說、炎夏將屆、何妨再組網球隊、比足球較爲省力、不知諸君以爲如何、【天倪】

祈禱救國

(紅雁)

國難日亟、救國之聲、洋溢於耳、娛樂救國也、航空救國也、機械救國也、無不言之成理、吳中報恩禪寺(北寺)主持僧、特於日前起、召僧衆四十九人、誦經膜拜七永日、祈禱和平、以冀救國、戴傳賢院長聞之、必亦合十念阿彌陀佛、謂係救國要圖也、

錦片前程

(二三八) 恨水

第十三回 欣得一枝棲終成小鳥 暗張三面網靜待情鴛

他又道、仰女士對於敝公司的待遇、大概已經知道了、還有什麼意見嗎、寶珠微笑道、我不過是一個初出來作事的人、那裏能說什麼待遇問題呢、舒經理道、那末、仰女士是肯俯就的了、說着、微笑了一笑道、到我們這裏來、不過鷦鷯一枝、聊以小就、這一勺之水、當然養不了大魚、將來有機會再說、我相信社會上機會不是沒有的、只是怕找機會的人不能忍耐、寶珠斜斜的坐在一張沙發上、兩手捧着懷裏一個小皮包、低了頭、沒有作聲、毛正義在一旁偷看她的樣子、似乎已經情願繼續一幹了、

□西湖雲林寺之新佛像(舍予攝)

□西湖各山廟宇、偉大莊嚴、雲林寺尤爲香客游人必經之地、其頭門彌勒佛殿、前年新建落成、殿額雲林禪寺四字、係張嘯林先生書、佛象亦新裝成、爲諸寺冠、彌勒又名皆大歡喜、爰攝影誌喜、(舍予)

張敬堯讀過三民主義

(杞柳)

張敬堯初以驍將著名、民五洪憲之役、袁世凱命隨曹錕入川、與護法軍、師次巴江、慘戮無辜、數月之間、達四百人、川人恨之刺骨、以爲趙爾豐再生、亦以屠戶呼之、張與川軍戴戡部交鋒、傷左足逃歸、民七、張旣督湘、堯舜禹湯兄弟四人、又肆屠戶手段、叔季敬禹敬湯、皆受國法伏誅、仲敬舜則任衆議員者、今堯又遭殺 僅舜一人而已、民十六以後、張又再起、隸張宗昌部任軍長、爲馮玉祥部所俘、鹵至張家口、釘鐐銬、拘於憲兵營、馮令其每日恭讀三民主義、及建國大綱二書、限一星期內、將書分成句讀、呈馮閱、蓋馮深知張文學淺陋、故以此試之耳、張幼嘗讀書、竟如期繳呈、句讀亦無誤、馮大贊賞、又將兩書令張詮釋、亦限一星期交卷、張至期竟以洋洋灑灑文、作論以獻、馮悅欲拔用之、據以轉呈國府、謂張敬堯雖附逆、頗信仰三民主義、請赦其罪、一面解其鐐銬、派憲兵兩名、隨身監護、任其出外自由、張得釋、在張垣大嫖、一夜徵妓、至四十餘人之多、爲馮所知、遂不重視、兩月後、命其表弟陸純武、帶張至北平、縱之去、而歎張之終不足與有爲也、

□傀儡兒驅逐歐美記者□

□遠東月報爲張軍光君主編、內有吳經熊陳彬龢諸

恨水之歌

(舍予)

張恨水先生、將回平一行、新聞報館幹部、十二日之夕、餞之於大西洋、列席均伉儷成雙、酒闌時、有人提議各歌一曲、張與其夫人對唱烏龍院一折、張唱張文遠思嬌娘想嬌娘數句、張夫人則唱閻惜嬌、李浩然先生初不肯唱、後乃伏案哼洪羊洞一段、

謝王鎮孫君

(大雄)

君富插架、頃以十粒金丹說部見惠、此書一名宋史奇書、又名第一美女、玄要拾得、妙緒環生、嘅然郵贈、可感也、

嬌桃大衆本仙根。不及金丹字裏藏。參透個中成佛地。三峯一喝笑渠忙。

□明星公司新片「前程」之朱秋痕□

先生之作、人譽爲幽鬱病的良劑、誠非虛語、(倪)

□杭州浙江大舞台、現擬聘上海齊天舞台全班來杭、高百歲王芸芳蟬聯與否尚未議定、(觀)

□以活潑著名之明妃老七、近又自出心裁、惟丰姿較前消瘦、似病愈未久者、但亦不減其嫵媚、(花)

綳夾話

(阿翊)

日機飛向西城、綳夾二先生唱起空城計的詞句、大笑道、西城乃是空城、有何足懼、別人止之道、西城的人烟稠密、何以說是空城、他說究竟右物運去的不少、一日、他捲起長袖、露上目鏡、預備加入記者足球隊、或問君爲新聞界乎、曰晶光璀璨、不時耀吾綳夾名耶、

大統歷與時憲書

(中) 【昨續】 (周越然)

(五)大統歷每葉書眉欄線內標『上弦、下弦、盈、虛、望、社』等字、 時憲書則標『合朔、上弦、下弦、望、社』等字、并記時刻分數、

(六)大統歷後列六十甲子紀年中、有閏正月及閏十二月、如弘治元年、正德二年、正德十二年、嘉靖十五年、嘉靖二十四年、萬歷二年是也、時憲書紀年中無閏正月亦無閏十二月、

錢竹汀曾見明萬歷八年大統歷殘本、葉煥彬舊藏萬歷二十年大統歷鈔刻各一卷、余劫後尚存明歷四卷、清歷十五卷、可以自喜矣、俗謂收藏歷書繼續在六十年以上者、其家必遭回祿、余祇藏十九卷、且其年歲非接連者、何以竟遭一二八之刼、房屋全燬、書籍十九被焚耶、

絕食後的狀態

(我聞)

絕食兩個字、現在已經成了非武力的一種利器、這種事情、在我國從前也有的、不過男子方面很少、只有女子殉夫常常聽着的、穿上嶄新的衣服、睡在床上、一言不發、雖親屬捧着盂食、跪在踏板上、也是不理會的、據說七天就可以往生極樂、現在印度聖人甘地先生說要絕食二十一天、或者他參透禪機、已空四大、所以能延長到如此的、不然就喝水度日、從前有個烈婦絕食六天、水漿俱不入口、有人持盆水經過榻前、所謂烈婦、餓得發昏、立刻起身、就盆水一吸而乾、從此她又挨了幾天才死的、可見水能度命、絕食的人、原可不必絕飲、甘地何妨變通辦理呢、